



Vallée de la Cère et tributaires

Comité de pilotage Natura2000

Lamativie
Sousceyrac-
en-Quercy

13 décembre
2024



Ordre du jour

- **Introduction : Michel Réveiller, Président du COPIL**
- **Désignation de la structure porteuse de l'animation et de la Présidence du COPIL pour 3 ans / 2025 à 2028 : Région Occitanie**
- **Bilan 2024 & perspectives d'actions 2025 : EPIDOR & Adasea.d'Oc**
 - Bilan de 2 années de contractualisation agricole
 - Suivi des actions des contrats non agricoles non forestiers
 - Actions de communication ; Evaluation des incidences
 - Suivis naturalistes : Rosalie des Alpes, poissons migrateurs, convention « éclusées »
- **Procédure de modification du périmètre du site : DDT du Lot & EPIDOR**
- **Questions diverses**

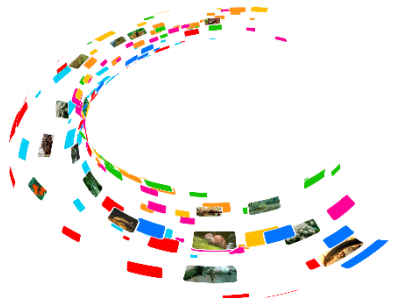

**Désignation de la structure porteuse de l'animation
et de la Présidence du COPIL pour 3 ans
2025 à 2028**

Région Occitanie

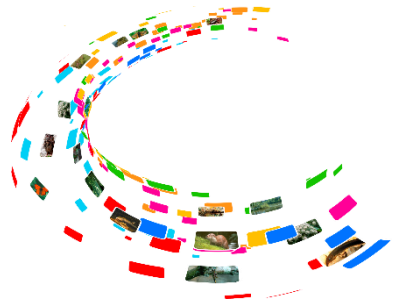

Comité de pilotage Natura2000

Vallée de la Cère – Sousceyrac en Quercy – 13 décembre 2024



Cadre réglementaire : R414-8-1 du code de l'environnement :

- L'autorité administrative (Région) réunit **tous les 3 ans** les représentants des collectivités et de leurs groupements concernés
- Désignation de la **collectivité porteuse** (validée par délibération) **ET** de la **présidence** du COPIL (élu-e, en son nom propre) **pour 3 ans**
- **A défaut** de candidature => **portage Région** pour 3 ans
- **Modalités** de vote : pas de formalisme imposé; uniquement les représentants élus, 1 vote / collectivité représentée
- **Officialisation** par CR COPIL => demande subvention à suivre

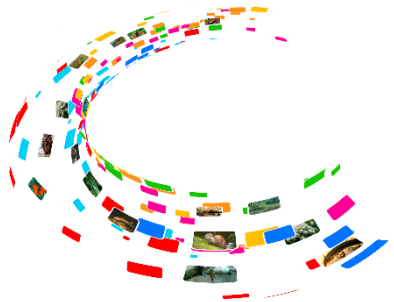

Comité de pilotage Natura2000

Vallée de la Cère – Sousceyrac en Quercy – 13 décembre 2024



Actualités de l'autorité de gestion

Région Occitanie

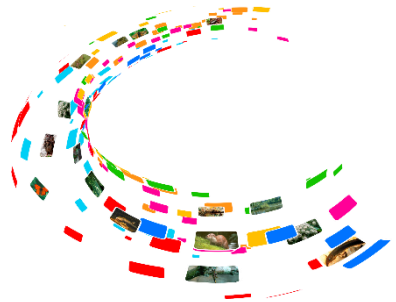

Comité de pilotage Natura2000

Vallée de la Cère – Sousceyrac en Quercy – 13 décembre 2024

Actualités - Natura 2000 en Région Occitanie

Une équipe au complet et opérationnelle

- 3 instructeurs(trices) administratifs et financiers
- 7 chargés de projets territoriaux
- 1 responsable de service + 1 assistante

Des outils qui progressent...

- Une plateforme complète en 2025 (module paiement en avril ?)
- Prog 2025 : avance de paiement possible de 30%



Vie du réseau

- Séminaire Natura 2000 animateurs
- Rencontres territoriales des animateurs
- Réunion technique intersites



Actualités - Natura 2000 en Région Occitanie

Programme d'animation 2025

- Prévisionnel à l'étude (montant notifié avant la fin d'année)
- Ouverture AAP animation février 2025

Contrats Natura 2000

- Fiche projet préalable
- 2 AAP en 2025 : mars-avril / juin à sept
- Sélection des dossiers (grille de sélection)
- Délai d'exécution raccourcis (sept 2028) en raison de la fin de programme



Bilan 2024

Perspectives d'actions 2025

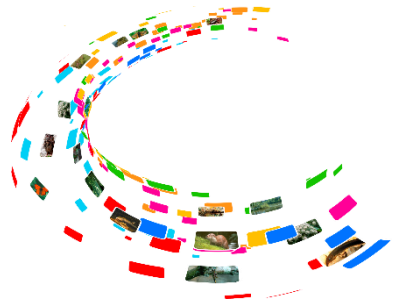

Comité de pilotage Natura2000

Vallée de la Cère – Sousceyrac en Quercy – 13 décembre 2024

Le Site Natura 2000

Vallée de la Cère

- 16 communes depuis Siran jusque Prudhomat
- 3 276 ha
- 17 habitats & 20 espèces d'intérêt communautaire
- Cours de la rivière & milieux de versant

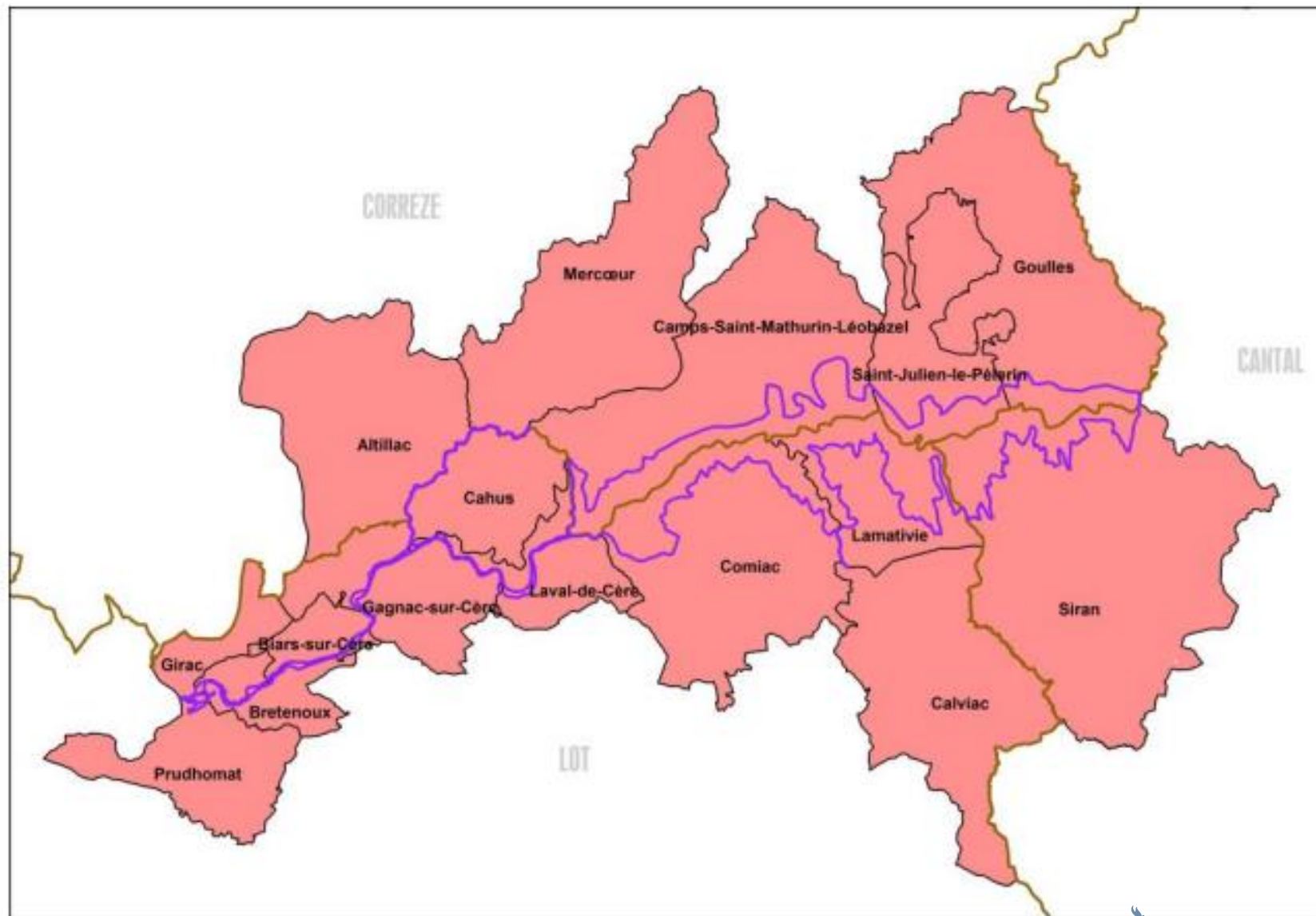

Comité de pilotage Natura2000

Vallée de la Cère – Sousceyrac en Quercy – 13 décembre 2024

Contractualisation agricole & non agricole

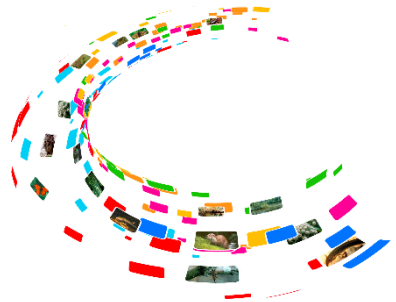

Comité de pilotage Natura2000

Vallée de la Cère – Sousceyrac en Quercy – 13 décembre 2024

Les enjeux agropastoraux

- Maintien de **prairies naturelles d'intérêt communautaire** (6410, 6510, 6230*)



- Maintien des **prairies humides, habitats des espèces d'intérêt communautaire** : Damier de la Succise, Cuivré des marais



Nouvelle programmation PAC 2023/2027

Site Natura 2000 de la Vallée de la Cère

Territoire en Région Occitanie

=

Département du LOT

- 1 PAEC commun avec site Dordogne quercynoise
validé pour 3 campagnes : 2023-2024-2025
Montant demandé : 323 000 €
Montant alloué : 161 550 € (50%)

Territoire en Région Nouvelle-Aquitaine

=

Département de CORREZE

- 1 PAEC en Région NA
- PAEC validé pour la campagne 2023
montant demandé : 30 000 € – montant alloué :
5 000 €
- **PAEC validé pour la campagne 2024**
montant demandé : 5 000 € -
montant alloué : 5 000 €

Contrats agricoles de 5 ans d'engagement

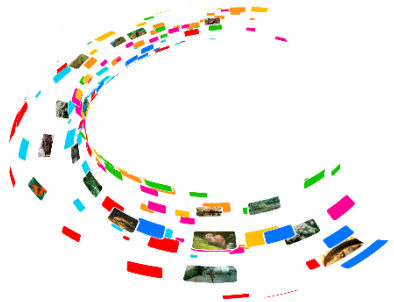

Mesures ouvertes - MAEC

| Code mesure | Libellé mesure | Montant unitaire annuel en euros/ha/an |
|-------------|---|--|
| MHU1 | Absence de fertilisation azotée & absence de pâturage hivernal | 150 € |
| MHU2 | Absence de fertilisation azotée & absence de pâturage hivernal & suivi d'un plan de gestion pastorale & valorisation par pâturage d'au moins 50% de la parcelle | 201 € |
| MHU3 | Préservation des milieux humides – gestion des espèces exotiques envahissantes | 267 € |
| ESP1 | Mise en défens de 10% de la parcelle & limitation fertilisation azotée | 82 € |
| ESP2 | Report de fauche au 5 juin & limitation fertilisation azotée | 145 € |
| ESP3 | Report de fauche au 15 juin & limitation fertilisation azotée | 200 € |
| ESP4 | Report de fauche au 25 juin & limitation fertilisation azotée | 254 € |
| OUV1 | Maintien de l'ouverture des milieux | 153 € |
| OUV2 | Maintien de l'ouverture des milieux - amélioration de la gestion par pâturage | 204 € |
| CPRA | Création de prairies | 358 € |

Occitanie

Nouvelle Aquitaine

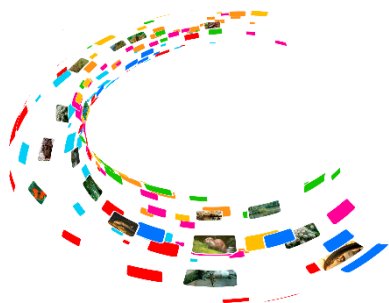

Comite de pilotage Natura2000

Vallée de la Cère – Sousceyrac en Quercy – 13 décembre 2024

Bilan de la Contractualisation en MAEC en 2024

- Au printemps 2024 : - 2 diagnostics écologiques
- 2 diagnostics agricoles
- Abandon d'un dossier : Montant du dossier perçu par l'exploitant comme pas suffisant
- Entre Mai et Juin : 1 rendez-vous de finalisation

➔ Engagement MAEC en 2024 : **1 exploitation**
2,02 ha

| SURFACES ENGAGEES EN 2024 (ha) | |
|--------------------------------|---------------------------------|
| EXPLOITATION | OC_VCT2_ESP4 Retard fauche 3 |
| Expl.1 | 2,02 |
| 1 | 2,02 |
| | OC_VCT2 |

| MONTANTS ENGAGES (sur 5 ans) | |
|------------------------------|---------------------------------|
| EXPLOITATION | OC_VCT2_ESP4 Retard fauche 3 |
| Expl.1 | 2 565,40 € |
| 1 | 2 565,40 € |
| | OC_VCT2 |

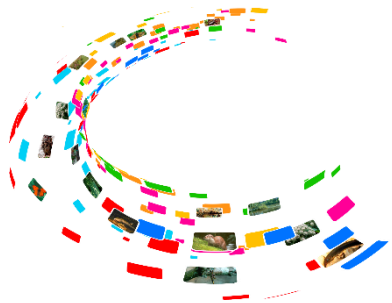

Localisation des engagements en MAEC en 2024

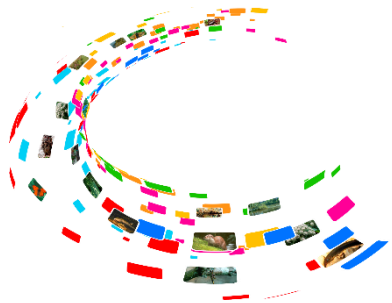
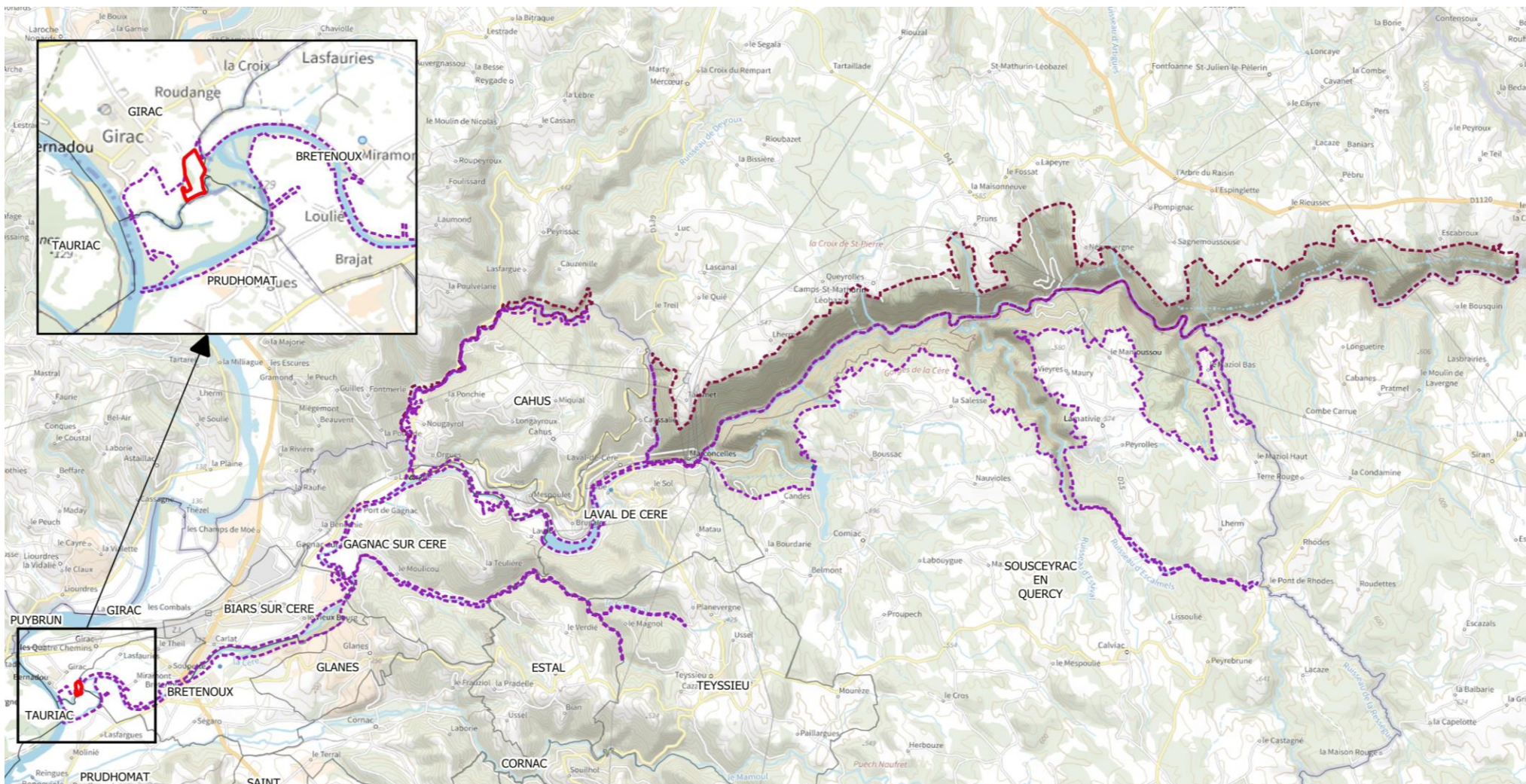

Comité de pilotage Natura2000

Vallée de la Cère – Sousceyrac en Quercy – 13 décembre 2024



Bilan 2024

Contractualisation
agricole

Bilan des engagements en MAEC en cours sur le site : 2023 (12,74 ha) + 2024 (2,02 ha)

Au total sur les deux campagnes :

- 5 exploitations engagées
- 14,76 ha de prairies (potentiel de 70 hectares)
- un montant total de 16 227, 45 € sur les 5 années d'engagement

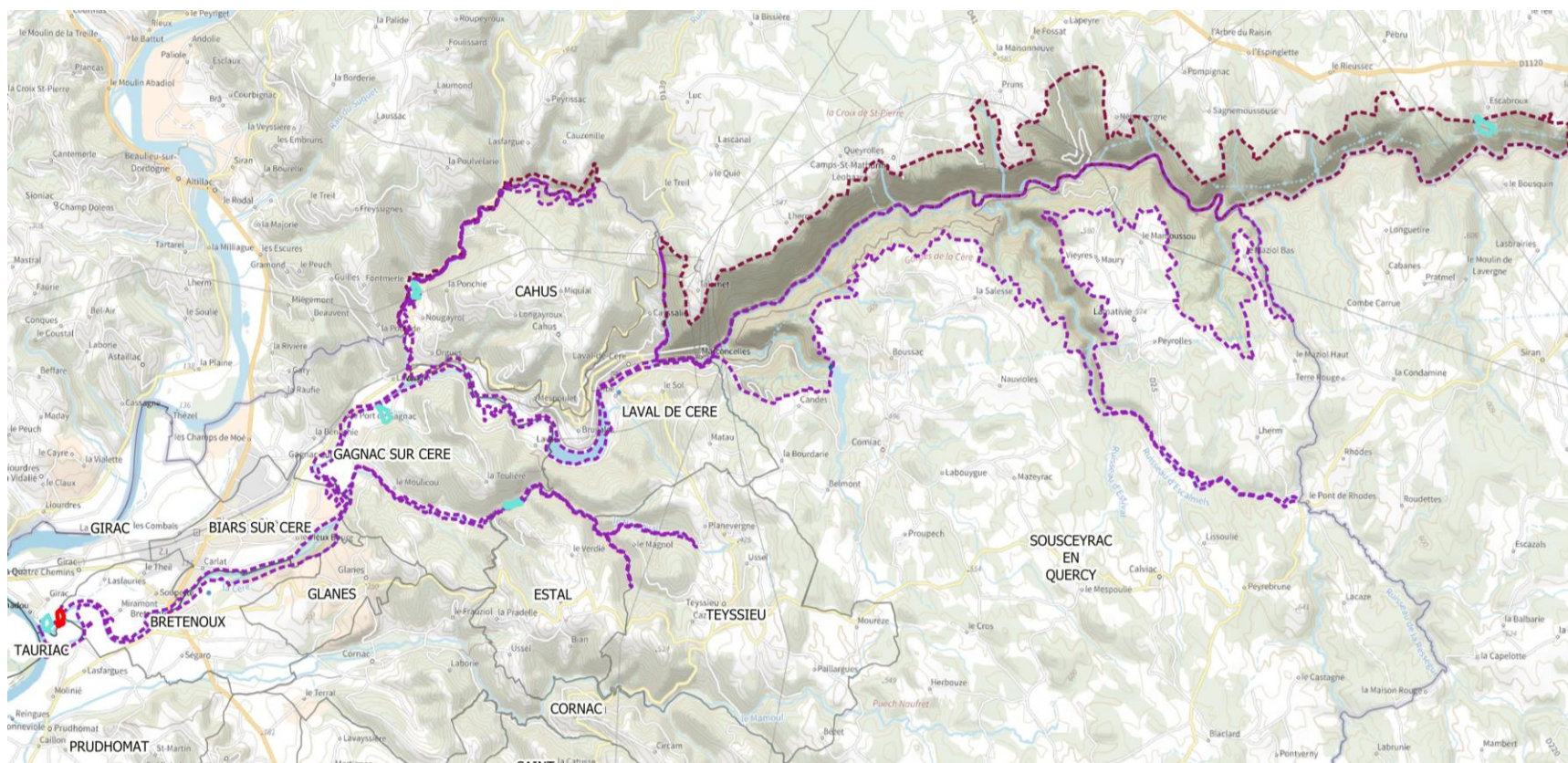

Comité de pilotage Natura2000

Vallée de la Cère – Sousceyrac en Quercy – 13 décembre 2024



EPIDOR
Etablissement Public Territorial du Bassin de la Dordogne



EPTB DORDOGNE

Perspectives de contractualisation en MAEC en 2025

DRAAF Occitanie : Possibilité d'actualiser la tranche 2025 du PAEC en Occitanie (Réponse mi-octobre 2024)

Demande de 41 150 € pour engager des

- **Surfaces de prairies dans le périmètre étendu du site de la Cère (prévisionnel de 20 ha)**
- *Surfaces de prairies non retenues suite à la priorisation des parcelles réalisées en 2024 sur le site de la dordogne quercynoise (prévisionnel de 20 ha)*

Réponse de la DRAAF Occitanie attendue en février 2025

Pas de potentiel de contrat pour le PAEC en NA => PAEC non ouvert pour 2025

Formation biodiversité MAEC Natura 2000

En 2024, création d'une formation "Préservation et gestion des prairies naturelles"

- Durée de 1 jour répartie en 2 ½ journées
- La première ½ journée de formation a eu lieu en salle :
 - 2 demi-journées réalisées le **12 et le 21 novembre 2024**
 - Présence de 8 exploitants par demi-journée
- Deuxième ½ journée de formation aura lieu sur le terrain :
 - Sur une demi-journée/groupe
 - Au printemps 2025 : **17 et 29 avril 2025**

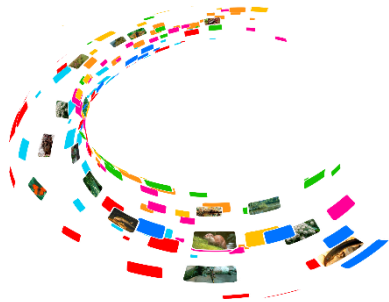



- Volet réduction des pressions agricoles et sylvicoles du CPT
- Première campagne 2024. Poursuite en 2025
- 2 grands types de mesures
 - Systèmes: HBV3, semi direct
 - Localisées:
 - MHU2
 - IEA1 (haies, bosquets, arbres isolés)
- Bilan en N2000 (étendu)
 - HBV3: 2 structures; 3 parcelles, 15,90 ha
 - MHU2: 1 parcelle; 0,62 ha
 - IAE1: 1 bosquet (4740 m²); 1 haie (547 m)
- Peut compléter les contrats MAEC en N2000 en 2025 car territoire plus large

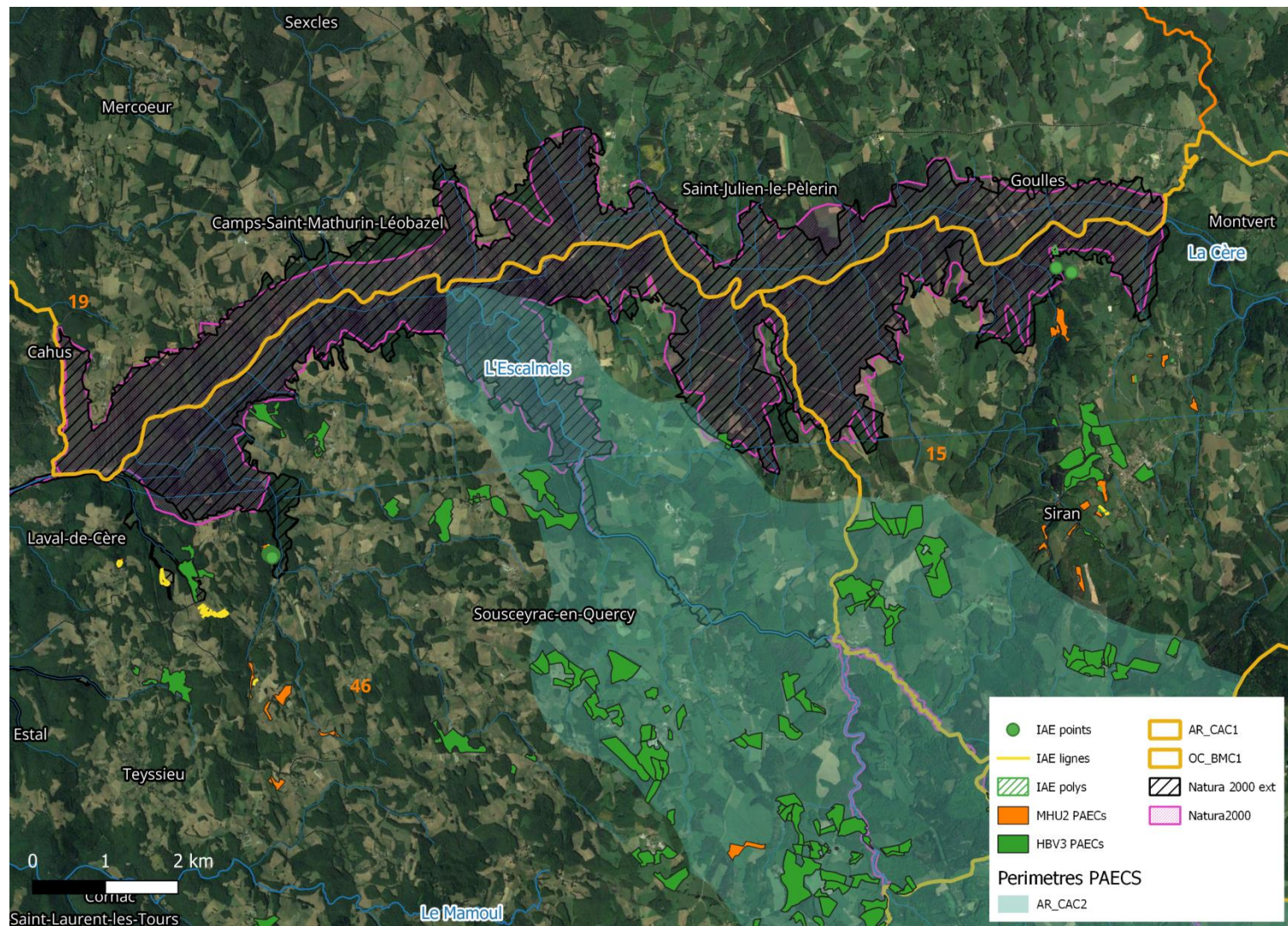

Gîte à chiroptères de la cité de Lamativie Les bois autour du Rocher du peintre

En 2004, acquisition de la "Cité de Lamativie" par le CEN, 2,14 ha

Objectif : préserver les colonies de chauves-souris présentes dans les anciennes maisons d'habitation de la cité

Travaux de restauration réalisés entre 2008 et 2011

Cité de Lamativie en 2004



Gîte à chiroptères de la cité de Lamativie Les bois autour du Rocher du peintre

En 2020, dépôt d'un contrat non agricole pour l'entretien des gîtes à chauves-souris

Renforcement de la charpente

Pose de faîtage en zinc

Remise en état des ouvertures

Juillet 2024 : Comptage colonie

250 Grands Rhinolophes + 60 aine Murins à oreilles échancrées

⇒ Effectifs stables

Juillet 2025 : Soirée de comptage en sortie de gîte + Comptage des juvéniles en intérieur



Gîte à chiroptères de la cité de Lamativie Les bois autour du Rocher du peintre

Action de préservation des territoires de chasse des chauves-souris

Acquisition de 20 ha par le
Conservatoire à proximité du gîte

Gîtes d'hibernation en amont de la
cité – conduite forcée

- ⇒ État des lieux des gîtes
d'hibernation
- ⇒ Caractérisation des enjeux
chiroptères
- ⇒ Analyse du potentiel sur les
boisements autour de ces gîtes



Projets de contrats Natura 2000

Développer la contractualisation forestière pour la préservation des habitats forestiers IC et des espèces associées IC

- Travail avec les partenaires forestiers dont
 - réunion d'échanges en janvier 2025 avec Alliance forêt bois
 - CRPF en Corrèze
- Echanges avec GMHL (gîtes d'hibernation autour site de Lamativie)

Echanges avec Chambre d'Agriculture de Corrèze

Accompagnements ou avis réalisés - Evaluation des incidences

- Centrale hydroélectrique du Moulin de Pra
- Entretien Ligne HT à Camps
- Entretien Ligne HT Enval-Saint-Sauves

Communication & sensibilisation :

Refonte du site internet d'EPIDOR et des pages Natura 2000

Avec entrées par site Natura 2000 animé par epidor

+

Avec entrées par acteurs

- ✓ Agriculteurs
- ✓ Forestiers
- ✓ Elus
- ✓ Porteurs de projet
- ✓ Propriétaires fonciers, usagers
- ✓ Professeurs des écoles, collèges, lycées

=> 2024: Rédaction des contenus et choix des illustrations

=> 2025 : Mise en œuvre

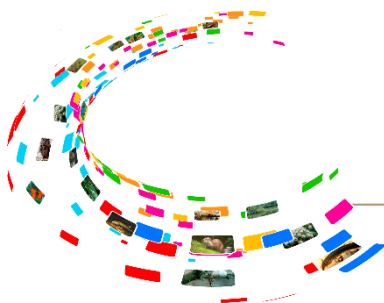

Communication & sensibilisation :

Définition d'une charte graphique pour le site Natura 2000 de la Cère



LOGO & DÉCLINAISONS



PALETTE CHROMATIQUE



COULEURS PRINCIPALES

COULEURS SECONDAIRES

TYPOGRAPHIE

POLICE DE TITRAGE

Blue Highway

ABCDEFGHIJKLMN
OPQRSTUVWXYZ
abcdefghijklm
nopqrstuvwxyz

Police de remplacement : Source sans pro Black

POLICE DE SOUS-TITRAGE

Byington Italic

ABCDEFGHIJKLMN
OPQRSTUVWXYZ
abcdefghijklm
nopqrstuvwxyz

Police de remplacement : Calibri Italic

POLICE DE CORPS DE TEXTE

Century gothic

ABCDEFGHIJKLMN
OPQRSTUVWXYZ
abcdefghijklm
nopqrstuvwxyz

Police de remplacement : Source sans pro



Site Natura 2000 de la Vallée de la Cère et ses affluents
Commune de Gouilles

Vous entrez dans le Site Natura 2000 de la « Vallée de la Cère » !

Ce site est inscrit au réseau Natura 2000 depuis 2009. Il concerne 36 kms de gorges et vallées le long de la Cère et de ses affluents, depuis l'aval de Laroquevieux jusqu'à la confluence avec la Dordogne. Il couvre une superficie de plus de 3 400 hectares.

Il concerne 3 régions (Occitanie, Nouvelle-Aquitaine, Auvergne-Rhône-Alpes), 3 départements (Lot, Corrèze, Cantal), et 16 communes.

Ce site présente une grande diversité d'habitats naturels, dont 19 sont d'intérêt communautaire (selon la Directive de l'Europe), et 22 espèces d'intérêt communautaire.

Son intérêt est largement lié à la présence de frayères pour les poissons migrateurs, tels le Saumon Atlantique, la Lamproie marine, ainsi que par la présence de la Louette d'Europe.

Ce site est d'une importance majeure pour les chèvres sauvages, avec de très nombreux gîtes connus d'hivernation et de reproduction (cailloux, bâtiments). La tranquillité liée à l'escarpement des gorges, l'abondance de refuges naturels (abri sous roches) ou artificiels (ouvrages abandonnés), et la qualité des milieux rendent ce secteur très favorable aux chèvres.

Cilons également la présence d'habitats naturels forestiers remarquables : hêtraies caducifolies à hêtres et forêts à tilleuls sur les pentes des gorges, forêts alluviales en fond de vallée.

Enfin, l'activité agropastorale a façonné des habitats naturels remarquables : prairies de fauche et pelouses sèches en fond de vallée, et pelouses et landes sèches sur les plateaux.



Le réseau européen Natura 2000

Outils fondamentaux de la politique européenne de préservation de la biodiversité, les sites Natura 2000 visent une meilleure prise en compte des enjeux de biodiversité dans les activités humaines. Ces sites sont désignés pour protéger des habitats naturels et des espèces considérés comme rares à l'échelle européenne.

Au 1er mars 2017, la France compte 1 754 sites, dont 221 sites marins, couvrant près de 12 % du territoire terrestre métropolitain et 34 % de la surface marine de la zone économique exclusive.

En France, la démarche du réseau Natura 2000 privilégie la recherche collective d'une gestion équilibrée et durable des espaces qui tienne compte des préoccupations économiques et sociales :

- les activités humaines et les projets d'infrastructure sont possibles en site Natura 2000. Pour éviter les activités préjudiciables à la biodiversité, les projets susceptibles d'avoir des incidences sur les espèces et habitats doivent être soumis à évaluation préalable ;
- au quotidien, la gestion des sites Natura 2000 relève d'une démarche participative des acteurs du territoire. Un comité de pilotage définit pour chaque site des objectifs de conservation et des mesures de gestion qui sont ensuite mises en œuvre sous forme de chartes et de contrats co-financés par les Régions et l'Union Européenne.



Communication & sensibilisation :

Dossier de presse

⇒ **Communiquer auprès des habitants, élus,**

sur ce qu'est Natura 2000
les enjeux des sites animés par epidor
les outils Natura 2000 mobilisables
les actions mises en œuvre (volet
actualisable)

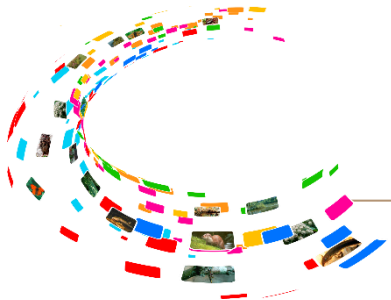
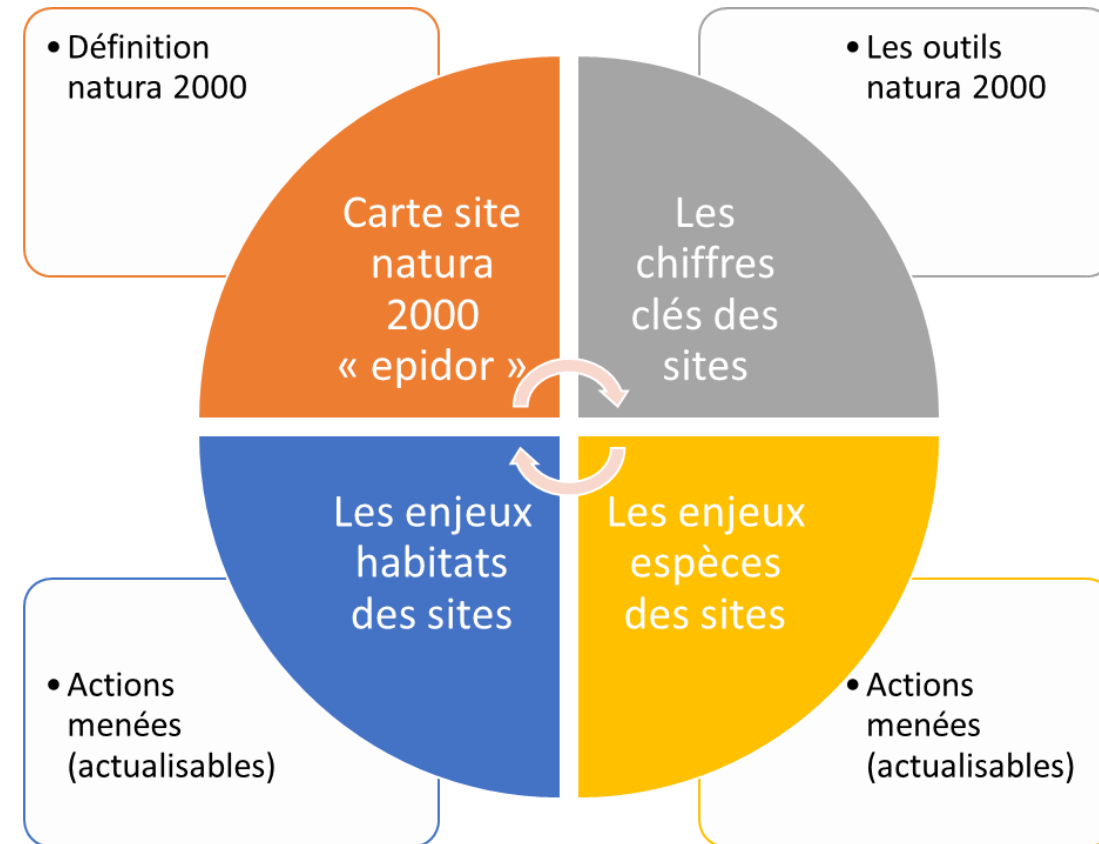

Etudes et suivis

- **Rosalie des Alpes – CPIE de Corrèze**
- **Poissons migrateurs et convention « éclusées » - EPIDOR**

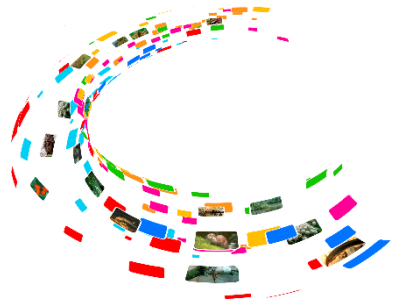

Amélioration des connaissances sur la Rosalie des Alpes



CORRÈZE



Appel à projets 2023
« Études et suivis scientifiques
Natura 2000 »

DREAL Nouvelle-Aquitaine & Région Nouvelle-Aquitaine

« Opération Rosalie »

Amélioration des
connaissances sur
Rosalia alpina,
dans le nord-est de la
Nouvelle-Aquitaine



Comité de pilotage Natura2000

Vallée de la Cère – Sousceyrac en Quercy – 13 décembre 2024



Amélioration des connaissances sur la Rosalie des Alpes



CORRÈZE



3 populations en Nouvelle-Aquitaine : Pyrénées / Poitou-Charentes / Limousin

4 sites N2000 concernés par l'étude

- FR7401103 « Vallée de la Dordogne sur l'ensemble de son cours et affluents »
- FR7300900 « Vallée de la Cère et tributaires »,
- FR7401131 « Gorges de la Tardes et Vallée du Cher »
- FR7401145 « Landes et zones humides autour du lac de Vassivière »

Comité de pilotage Natura2000

Vallée de la Cère – Sousceyrac en Quercy – 13 décembre 2024

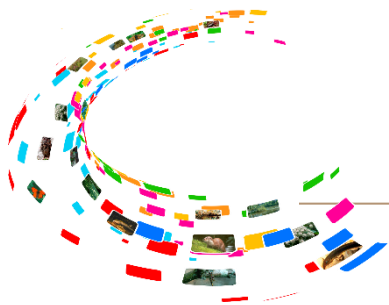

Amélioration des connaissances sur la Rosalie des Alpes



CORRÈZE

Dates d'observations en Limousin (74 données)

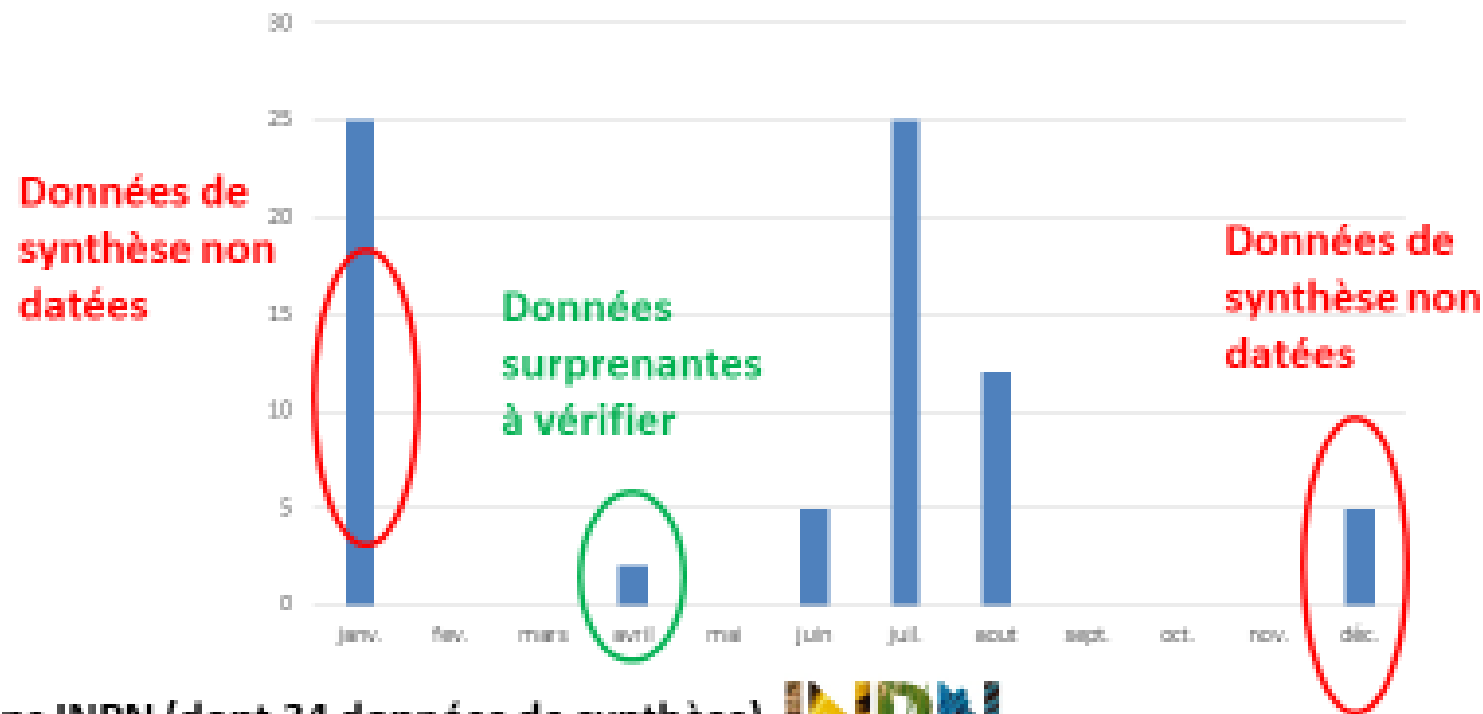

45 données dans INPN (dont 34 données de synthèse)



16 données dans FAUNA (dont 12 données de synthèse)



Nombreux doublons

19 données dans base SEL, toutes datées, localisées



Comité de pilotage Natura2000

Vallée de la Cère – Sousceyrac en Quercy – 13 décembre 2024



Amélioration des connaissances sur la Rosalie des Alpes

Programme sur 3 années : 2023, 2024 et 2025, financé par



région
**Nouvelle-
Aquitaine**



CORRÈZE

3 objectifs :

- Actualiser les données dans les sites Natura 2000 en Limousin ;
- Améliorer les connaissances sur la phénologie, l'écologie et la localisation de l'espèce ;
- Améliorer la prise en compte de l'espèce dans la gestion.

4 axes de travail :

- Connaissance de la Rosalie des Alpes ;
- Connaissance de l'habitat de la Rosalie des Alpes ;
- Connaissance des outils de gestion ;
- Communication et livrables

Comité de pilotage Natura2000

Vallée de la Cère – Sousceyrac en Quercy – 13 décembre 2024

Amélioration des connaissances sur la Rosalie des Alpes



CORRÈZE

Communication

- à destination de publics ciblés (animateurs N2000, naturalistes, forestiers, chasseurs, randonneurs...),
- utilisation des plateformes numériques de partage de données naturalistes (Observatoire-Fauna et Faune-Limousin) pour susciter des retours d'information,
- diffusion de l'enquête OPIE « En quête d'insectes » : **Office de tourisme Evaux-les-Bains**

Ces opérations seront reconduites en 2024



Comité de pilotage Natura2000

Vallée de la Cère – Sousceyrac en Quercy – 13 décembre 2024

Amélioration des connaissances sur la Rosalie des Alpes



CORRÈZE

Etat des connaissances FR7300900 « Vallée de la Cère et tributaires »

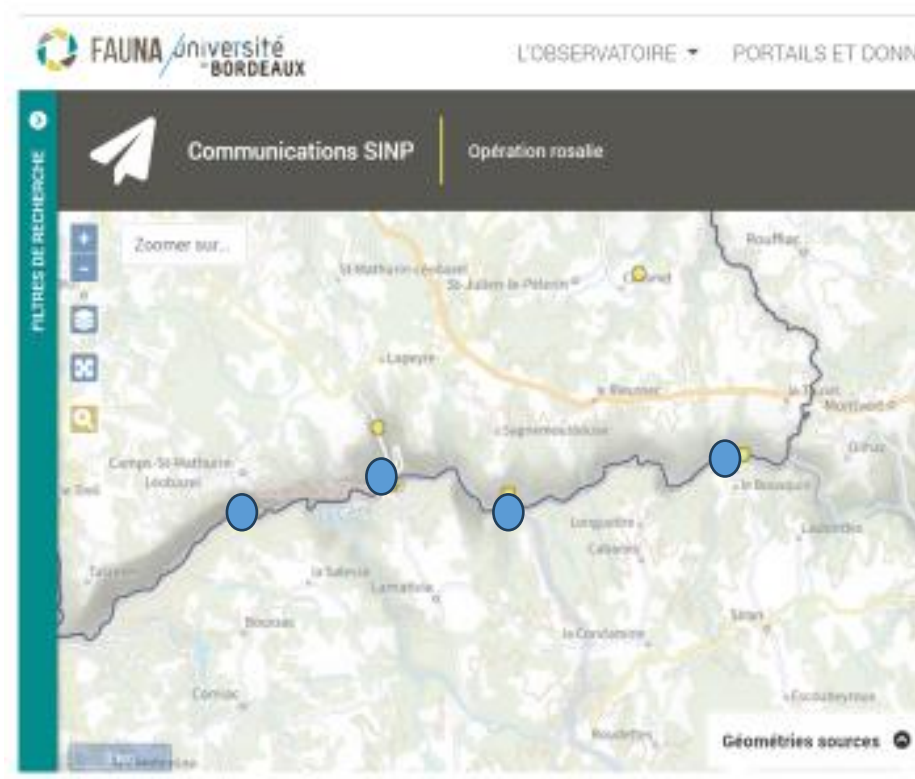

3 individus vivants
observés + 1 mort

4 stations identifiées

Dates observations
précises
(juillet & août)
1 obs 1999
3 obs 2021

Arbres non identifiés

Type de boisement
non identifié

Comité de pilotage Natura2000

Vallée de la Cère – Sousceyrac en Quercy – 13 décembre 2024

Amélioration des connaissances sur la Rosalie des Alpes



CORRÈZE

Calendrier

| | 2023 | | | | | | | | | | | | 2024 | | | | | | | | | | | | 2025 | | | | | | | | | | | |
|---|------|---|---|---|---|---|---|---|---|----|----|----|------|---|---|---|---|---|---|---|---|----|----|----|------|---|---|---|---|---|---|---|---|----|----|----|
| | 1 | 2 | 3 | 4 | 5 | 6 | 7 | 8 | 9 | 10 | 11 | 12 | 1 | 2 | 3 | 4 | 5 | 6 | 7 | 8 | 9 | 10 | 11 | 12 | 1 | 2 | 3 | 4 | 5 | 6 | 7 | 8 | 9 | 10 | 11 | 12 |
| Coordination générale | | | | | | | | | | | | | | | | | | | | | | | | | | | | | | | | | | | | |
| Coord. / suivi admin./ versement simp. | | | | | | | | | | | | | | | | | | | | | | | | | | | | | | | | | | | | |
| prépa mission inventaire | | | | | | | | | | | | | | | | | | | | | | | | | | | | | | | | | | | | |
| demande dérogation espèce protégée | | | | | | | | | | | | | | | | | | | | | | | | | | | | | | | | | | | | |
| Volet connaissance espèce | | | | | | | | | | | | | | | | | | | | | | | | | | | | | | | | | | | | |
| prospection entomologiques | | | | | | | | | | | | | | | | | | | | | | | | | | | | | | | | | | | | |
| prépa enquête participative | | | | | | | | | | | | | | | | | | | | | | | | | | | | | | | | | | | | |
| diffusion enquête et analyse résultats | | | | | | | | | | | | | | | | | | | | | | | | | | | | | | | | | | | | |
| Volet connaissance habitat d'espèce | | | | | | | | | | | | | | | | | | | | | | | | | | | | | | | | | | | | |
| Echantillonnage et relevés habitats | | | | | | | | | | | | | | | | | | | | | | | | | | | | | | | | | | | | |
| Analyse habitats | | | | | | | | | | | | | | | | | | | | | | | | | | | | | | | | | | | | |
| Volet mesures de gestion et conservation | | | | | | | | | | | | | | | | | | | | | | | | | | | | | | | | | | | | |
| Analyse contrats Natura2000 | | | | | | | | | | | | | | | | | | | | | | | | | | | | | | | | | | | | |
| Echanges sur résultats avec partenaires | | | | | | | | | | | | | | | | | | | | | | | | | | | | | | | | | | | | |
| Livrables | | | | | | | | | | | | | | | | | | | | | | | | | | | | | | | | | | | | |
| Rédaction et rendu du rapport | | | | | | | | | | | | | | | | | | | | | | | | | | | | | | | | | | | | |
| Relecture | | | | | | | | | | | | | | | | | | | | | | | | | | | | | | | | | | | | |



Comité de pilotage Natura2000

Vallée de la Cère – Sousceyrac en Quercy – 13 décembre 2024

Suivi des Poissons migrateurs

Aires de reproduction des migrateurs

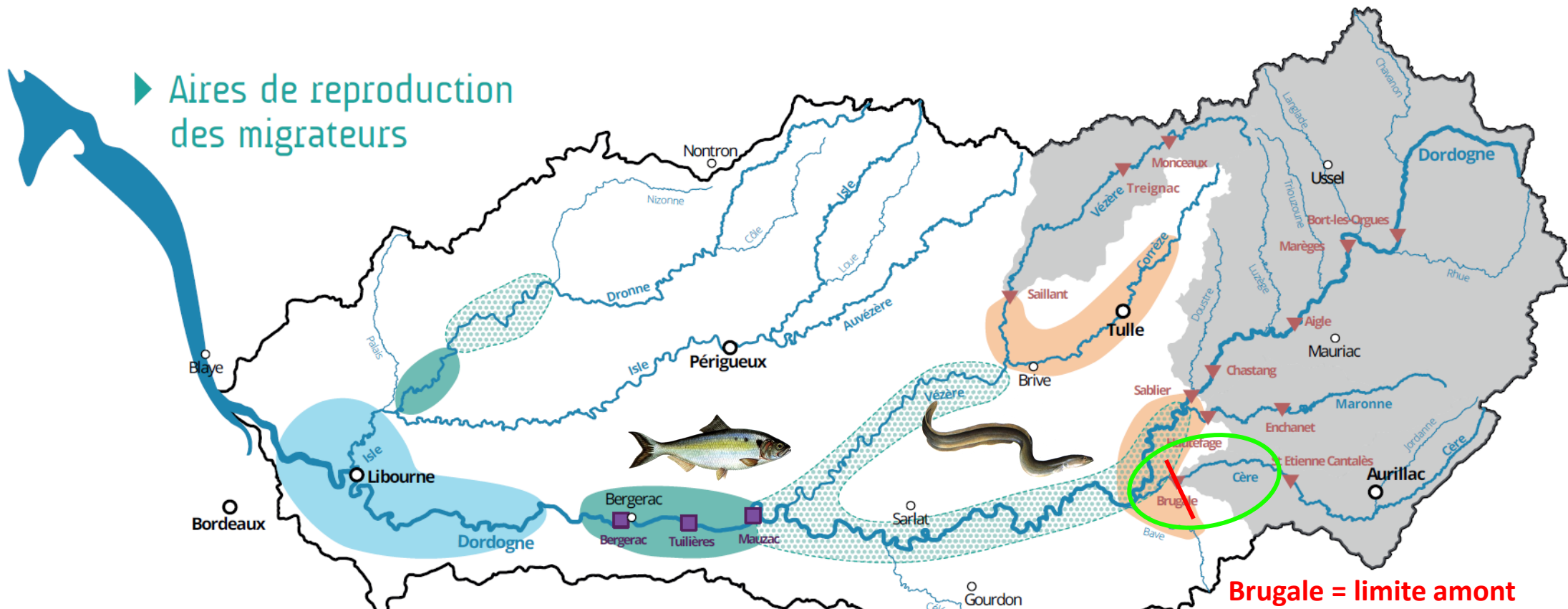

- Sablier Grands barrages
- Mauzac Barrages du bergeracois
- Bassin versant inaccessible aux migrateurs
- Aire actuelle de reproduction du Saumon et de la Truite de mer
- Aire contrainte de reproduction de la Lamproie marine et de la Grande alose
- Aire optimale de reproduction de la Lamproie marine et de la Grande alose
- Aire de reproduction de l'Esturgeon européen et de l'Alose feinte

**Brugale = limite amont
14 km +/- accessibles**

Comité de pilotage Natura2000

Vallée de la Cère – Sousceyrac en Quercy – 13 décembre 2024

Suivi des Poissons migrateurs

Saumon atlantique

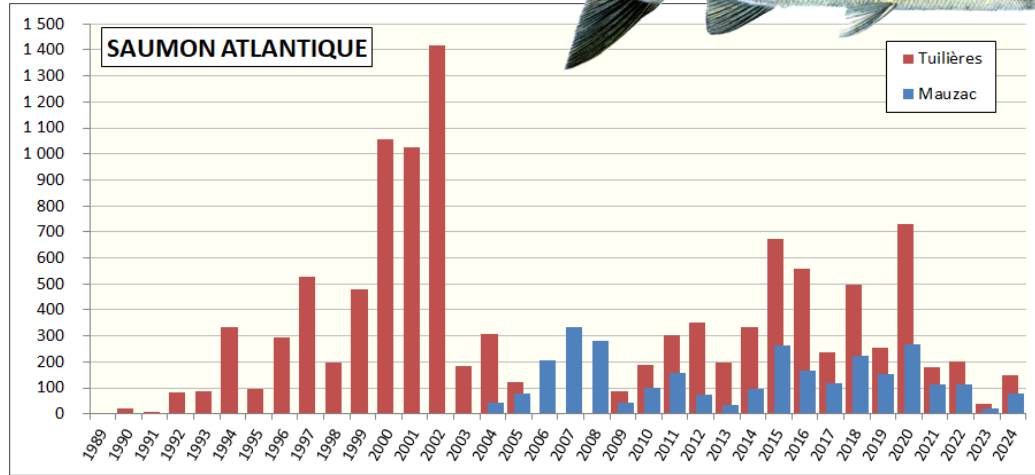

Source : MIGADO

136 saumons à Tuilières en 2024
dont 80 ont franchi Mauzac

Un taux de transfert qui s'améliore depuis 2020
(nouvelle passe à Mauzac, lâchers d'eau expérimentaux)

Mais une tendance actuelle à la diminution
(aussi au niveau international)

Grande alose

- 4 000 en aval de Bergerac
- 680 à Tuilières
- 50 à Mauzac

Effectifs très faibles mais plutôt stables



Suivi des Poissons migrateurs

Lamproie marine

- 1 seule à Tuilières
- Transferts de 1900 individus sur la Dordogne lotoise

Au moins 130 nids dont 40 sur la Cère aval (suivi partiel à cause des débits élevés)

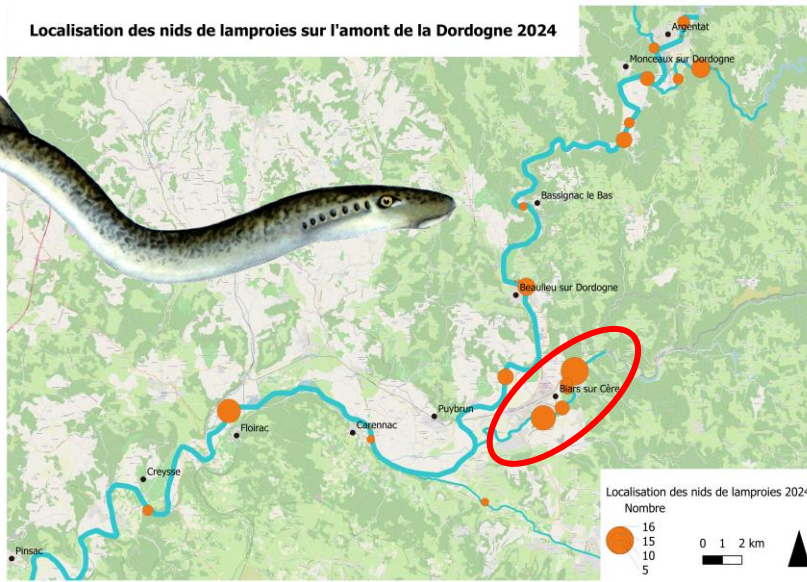

Anguille

- 160 000 à Tuilières (2nde meilleure année)
- 1 600 à Mauzac

Tendance positive depuis 5 à 7 ans
Franchissement toujours difficile à Mauzac

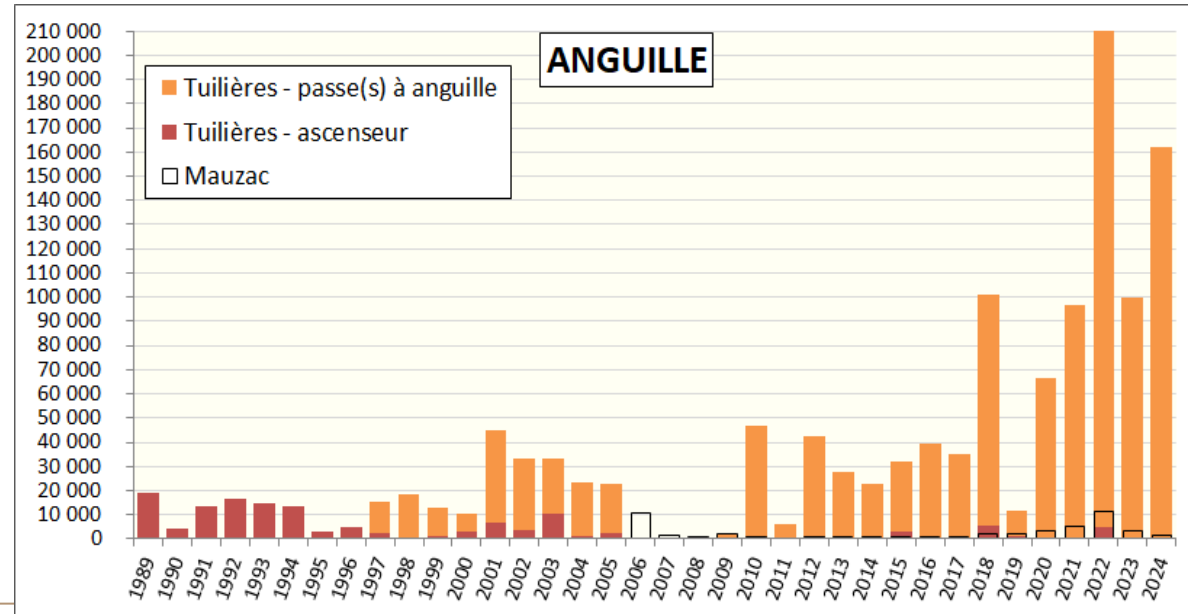

Comité de pilotage Natura2000

Vallée de la Cère – Sousceyrac en Quercy – 13 décembre 2024

Convention "éclusées"

Convention Etat – EDF – Agence de l'eau – EPIDOR

Depuis 2004 (Défi éclusées) puis 2008 (Convention éclusées) Convention actuelle 2022-2024

En cours de renouvellement

4 voies de travail :

- Améliorer la gestion des débits (gradients, débits seuils...)
- Restaurer les habitats (frayères, bras...)
- Améliorer les connaissances (suivis, études, expérimentations)
- Informer les usagers : **site web débits-dordogne.fr**

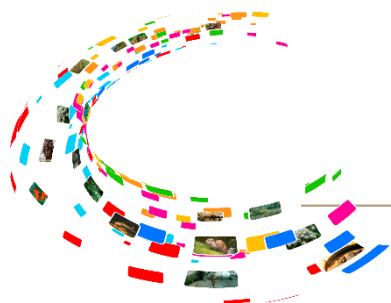
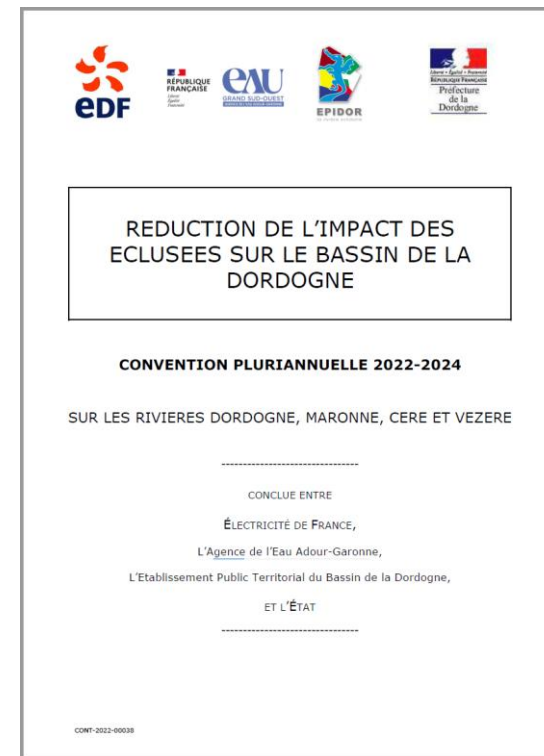

Comité de pilotage Natura2000

Vallée de la Cère – Sousceyrac en Quercy – 13 décembre 2024

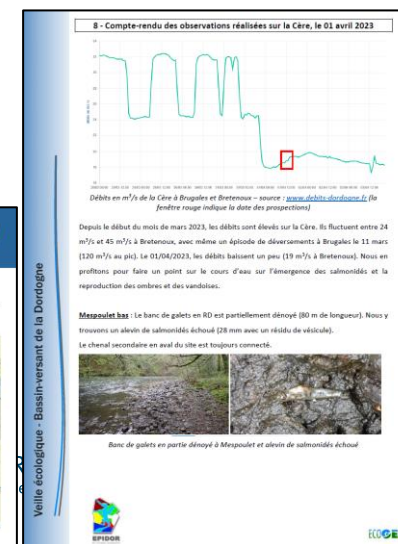



Convention "éclusées"

- **Gestion des débits**
 - Une seule mesure pour l'axe Cère (débit-seuil bas inter éclusées de 7 m³/s au printemps)
 - Pas de gradient de baisse progressif en raison du type de turbines présent à Brugale
 - EDF étudie la modification d'une turbine pour faire des baisses plus progressives
- **Suivi de l'impact des éclusées**
(observations + pêches électriques)
 - Impacts des éclusées sur la reproduction des salmonidés et d'autres espèces (ombre, chabot, vandoise, invertébrés...)
 - Impacts aussi liés aux habitats dégradés (perturbation de l'hydromorphologie et présence de 4 seuils et 2 restes de seuils)
 - NB : Pour 2024, l'hydrologie naturellement élevée a été pénalisante pour de nombreuses espèces
- **Restauration d'habitats**
 - Etude globale réalisée en 2023
 - Pas encore de travaux réalisés
 - Projet de transfert de sédiments depuis Laval-de-Cère vers le pied de Brugale



Procédure de modification du périmètre du site

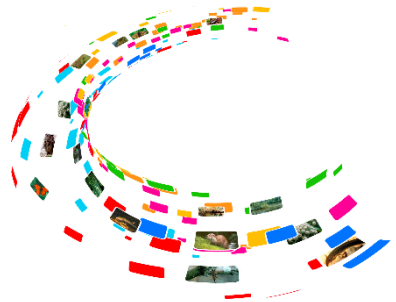

Comité de pilotage Natura2000

Vallée de la Cère – Sousceyrac en Quercy – 13 décembre 2024

Procédure de modification du périmètre

Historique de la démarche

- Démarche engagée depuis l'élaboration du Document d'objectifs
- Modification de périmètre présentée à plusieurs reprises lors des derniers COPILs
- (Re-)présentée et (re-)validée lors du dernier COPIL le 11 décembre 2023 : avis favorable du comité de pilotage pour lancer la procédure

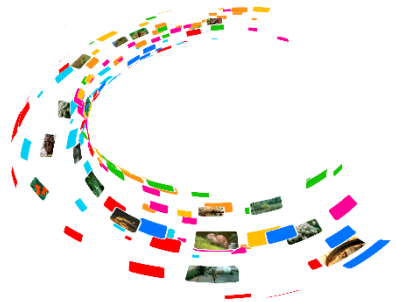

Comité de pilotage Natura2000

Vallée de la Cère – Sousceyrac en Quercy – 13 décembre 2024



Procédure de modification du périmètre

Enjeux ayant motivé la modification du périmètre

- intégrer l'Escalmels - *enjeu Moule perlière* - jusqu'à sa limite départementale amont en liaison avec le site "Affluents de la Cère en Châtaigneraie"
- intégrer le Nègreval et Combebelle - *enjeux frayères à Lamproie et Ecrevisses à pattes blanches*
- intégrer les plans d'eau des Vergnes et de Candes à Comiac – *enjeu Tourbières à transition et tremblants*
- intégrer des habitats d'intérêt communautaire de « Prairies de fond de vallées » et de « Boisements alluviaux » en continuité du périmètre initial
- préserver la continuité des habitats d'intérêt communautaire et favoriser la contractualisation agricole (continuité des îlots)
- s'adapter aux réalités du terrain (limites cadastrales, cohérence topographique)
- articuler les limites du site avec celles des sites voisins "Vallée de la Dordogne Quercynoise" et "Rivières à moules perlières"

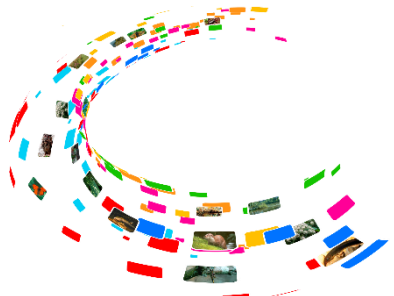

Procédure de modification du périmètre

Éléments clés

- Surface du périmètre du site :
 - Avant modification : 3025,27 ha
 - Après modification : 3406,09 ha =
 - ajout de 568,64 ha
 - retrait de 187,82 ha
 - soit une augmentation nette de 380,82 ha au périmètre

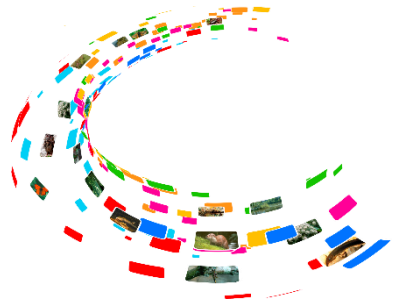

Procédure de modification du périmètre

Éléments clés

➤ **16 communes concernées :**

10 dans le Lot

5 en Corrèze

1 dans le Cantal

Intégration de 2 communes du département du Lot : Estal et Teyssieu

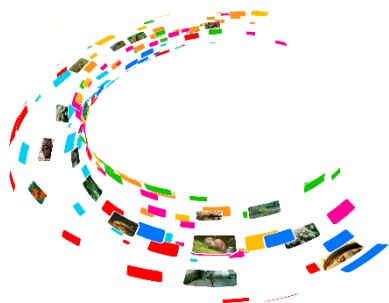

| Nom de la commune | Superficie du site en ha - périmètre initial – FSD (2007) | Superficie du site en ha – projet de périmètre modifié (2024) | Évolution en ha de la superficie |
|---------------------------------------|---|---|----------------------------------|
| Département du Lot | | | |
| Biars-sur-Cère | 20,09 | 35,55 | +15,46 |
| Bretenoux | 34,52 | 54,23 | +19,71 |
| Cahus | 4,79 | 36,71 | +31,92 |
| Estal* | 0 | 5,31 | +5,31 |
| Gagnac-sur-Cère | 34,83 | 78,23 | +43,40 |
| Girac | 1,86 | 8,05 | +6,19 |
| Laval-de-Cère | 40,89 | 67,97 | +27,08 |
| Prudhomat | 8,42 | 19,65 | +11,23 |
| Sousceyrac-en-Quercy | 1132,89 | 1232,88 | +99,99 |
| Teyssieu* | 0 | 7,55 | +7,55 |
| Département de la Corrèze | | | |
| Altiliac | 3,74 | 8,45 | +4,71 |
| Camps-Saint-Mathurin-Léobazel | 686,55 | 768,03 | +81,48 |
| Gouilles | 239,03 | 241,94 | +2,91 |
| Mercœur | 3,23 | 28,16 | +24,93 |
| Saint-Julien-le-Pèlerin | 252,31 | 228,07 | -24,24 |
| Département du Cantal | | | |
| Siran | 562,12 | 585,31 | +23,19 |
| Total | | | |
| TOTAL superficie du site en ha | 3 025,27 | 3 406,09 | +380,82 |

Procédure de modification du périmètre

Éléments clés

➤ Habitats d'intérêt communautaire :

5 dans [Formulaire Standard de Données \(FSD\)](#)
19 dans le périmètre modifié proposé

Voir [tableau de l'évolution des surfaces en habitats IC](#)

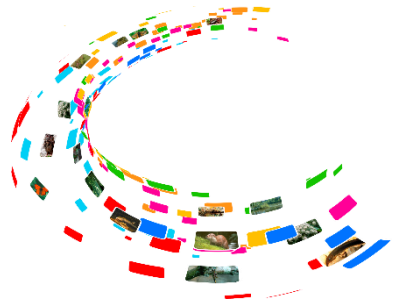

Éléments clés

➤ **Espèces d'intérêt communautaire :**

14 dans [Formulaire Standard de Données \(FSD\)](#)

22 dans le périmètre modifié proposé

Soit 8 espèces supplémentaire = **en rouge** dans le tableau ci-contre

| Noms français et <i>latin</i> | Code Natura 2000 |
|---|------------------|
| Invertébrés | |
| Écrevisse à pattes blanches (<i>Austropotamobius pallipes</i>) | 1092 |
| Poissons | |
| Lamproie marine (<i>Petromyzon marinus</i>) | 1095 |
| Lamproie de Planer (<i>Lampetra planeri</i>) | 1096 |
| Saumon atlantique (<i>Salmo salar</i>) | 1106 |
| Chabot (<i>Cottus gobio</i>) | 1163 |
| Bouvière (<i>Rhodeus amarus</i>) | 1134 |
| Mammifères | |
| Petit Rhinolophe (<i>Rhinolophus hipposideros</i>) | 1303 |
| Grand Rhinolophe (<i>Rhinolophus ferrumequinum</i>) | 1304 |
| Barbastelle (<i>Barbastella barbastellus</i>) | 1308 |
| Minioptère de Schreiber (<i>Miniopterus schreibersii</i>) | 1310 |
| Murin ou Vespertilion à oreilles échancrées (<i>Myotis emarginatus</i>) | 1321 |
| Murin de Bechstein (<i>Myotis bechsteinii</i>) | 1323 |
| Grand Murin (<i>Myotis myotis</i>) | 1324 |
| Petit Murin (<i>Myotis blythii</i>) | 1307 |
| Loutre d'Europe (<i>Lutra lutra</i>) | 1355 |
| Mollusques | |
| Moule perlière (<i>Margaritifera margaritifera</i>) | 1029 |
| Insectes | |
| Rosalie des Alpes (<i>Rosalia alpina</i>) | 1087* |
| Cordulie à corps fin (<i>Oxygastra curtisii</i>) | 1041 |
| Damier de la Succise (<i>Euphydrias aurinia</i>) | 1065 |
| Écaille chinée (<i>Euplagia quadripunctaria</i>) | 1078* |
| Lucane cerf-volant (<i>Lucanus cervus</i>) | 1083 |
| Grand Capricorne (<i>Cerambyx cerdo</i>) | 1088 |

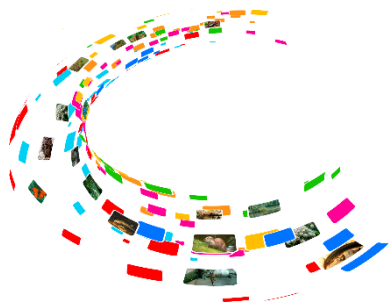

Procédure de modification du périmètre

Cadre réglementaire de la procédure de modification d'un périmètre de site Natura 2000

- Articles L414-1 et R414-3 du Code de l'environnement :

Préfets de départements concernés doivent soumettre pour avis le projet de modification :

- aux communes, aux régions et aux EPCI concernés
- transmission de leur avis motivé dans le délai de 4 mois à compter de leur saisine
- à défaut de s'être prononcés dans ce délai, ils sont réputés avoir émis un avis favorable

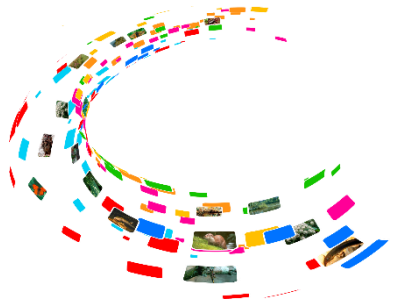

Comité de pilotage Natura2000

Vallée de la Cère – Sousceyrac en Quercy – 13 décembre 2024

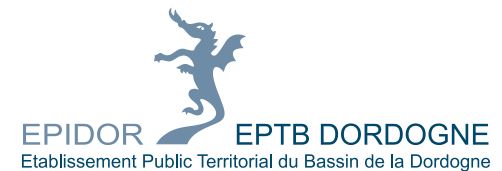

Procédure de modification du périmètre

Consultation des communes, régions et EPCI concernées

- Conduite par chaque préfet de département dans les mêmes conditions (un même dossier de consultation et un même atlas cartographique ont été envoyés par les DDT concernées)
- Période des consultations :
 - Du 2/12/2024 au 02/04/2025 inclus pour les départements 19 et 46
 - Du 3/12/2024 au 03/04/2025 inclus pour le département 15

Consultation des autorités militaires des 3 régions concernées

- Consultation menée par la DREAL Occitanie sur période du 2/12/2024 au 02/04/2025

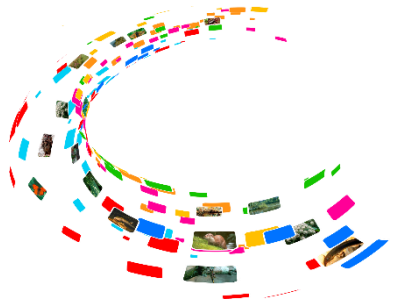

Procédure de modification du périmètre

Après la consultation

- Avril 2025 :
 - Prise en compte des observations recevables, et rédaction d'une fiche de synthèse de consultation par département, signée par chaque préfet de département
 - Modification du Formulaire Standard de Données (FSD) et préparation des cartes officielles par la DREAL Occitanie
- Mai 2025 :
 - Constitution et envoi par DREAL Occitanie du dossier complet au Ministère et au MNHN
- Mi-juin 2025 : transmission par le Ministère de la proposition à la Commission européenne
- 1er semestre 2026 (?) : validation par la Commission européenne des listes biogéographiques (sites d'importance communautaire)
- Nouvel arrêté du site (2026 ?)

CARTE générale de visualisation de la modification de périmètre

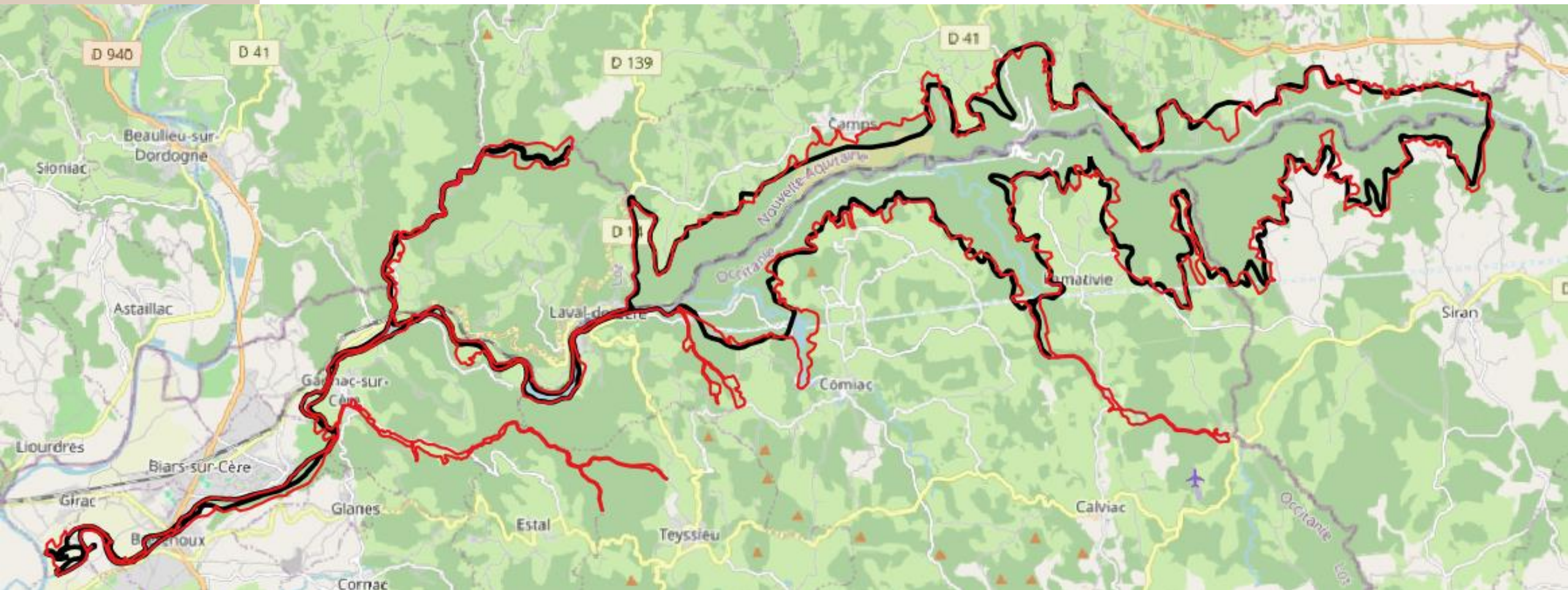

- Périmètre officiel
- Proposition de périmètre modifié

Quelques zooms par commune ou groupes de communes

- Pour l'écrevisse à pattes blanches et la lamproie de planer

Extension sur le Négreval et sur le ruisseau de Combebelle

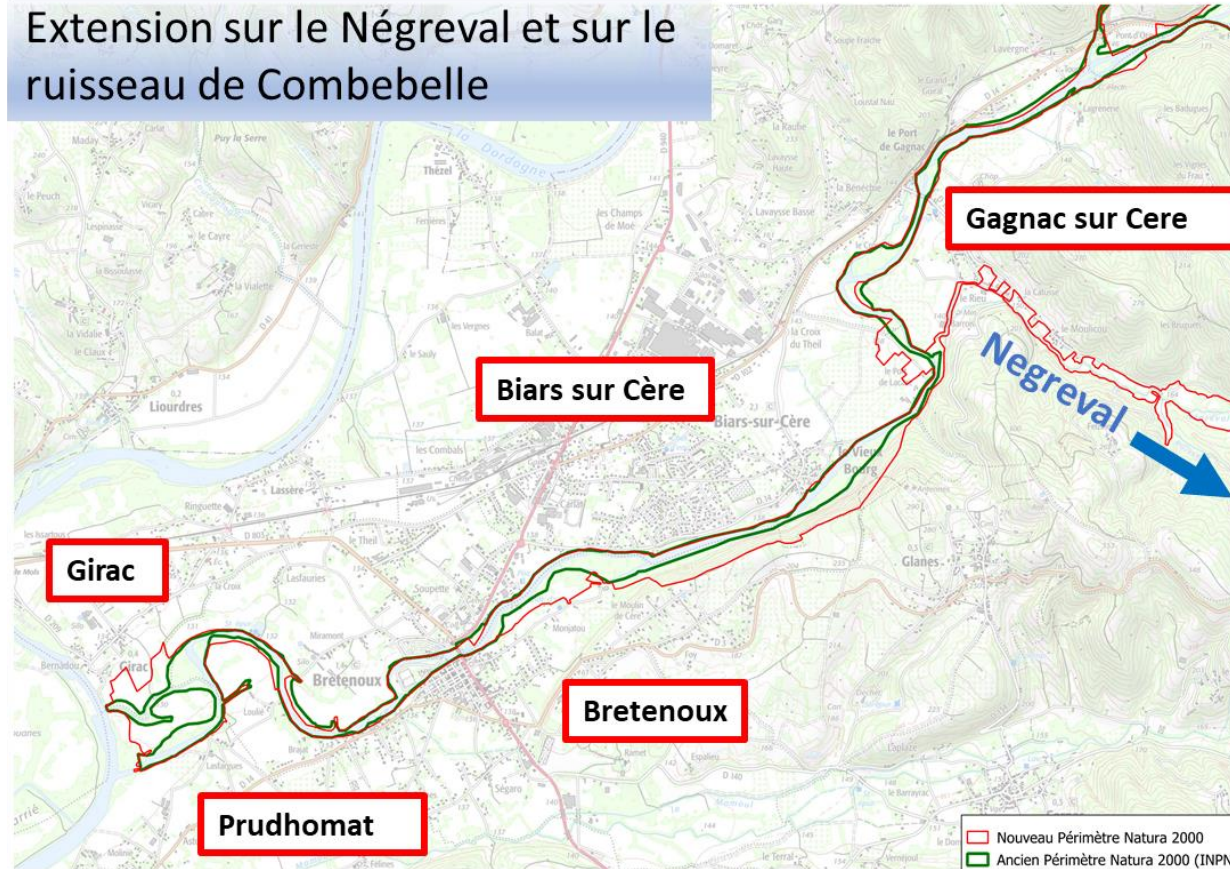

Sur le Négreval à l'aval de Moulin de Planevergne

ECREVISSE A PATTES BLANCHES



LAMPROIE DE PLANER

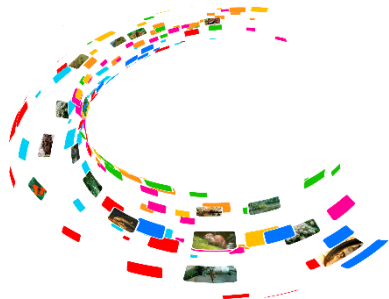

- Pour l'Ecrevisse à pattes blanches et la Lamproie de planer

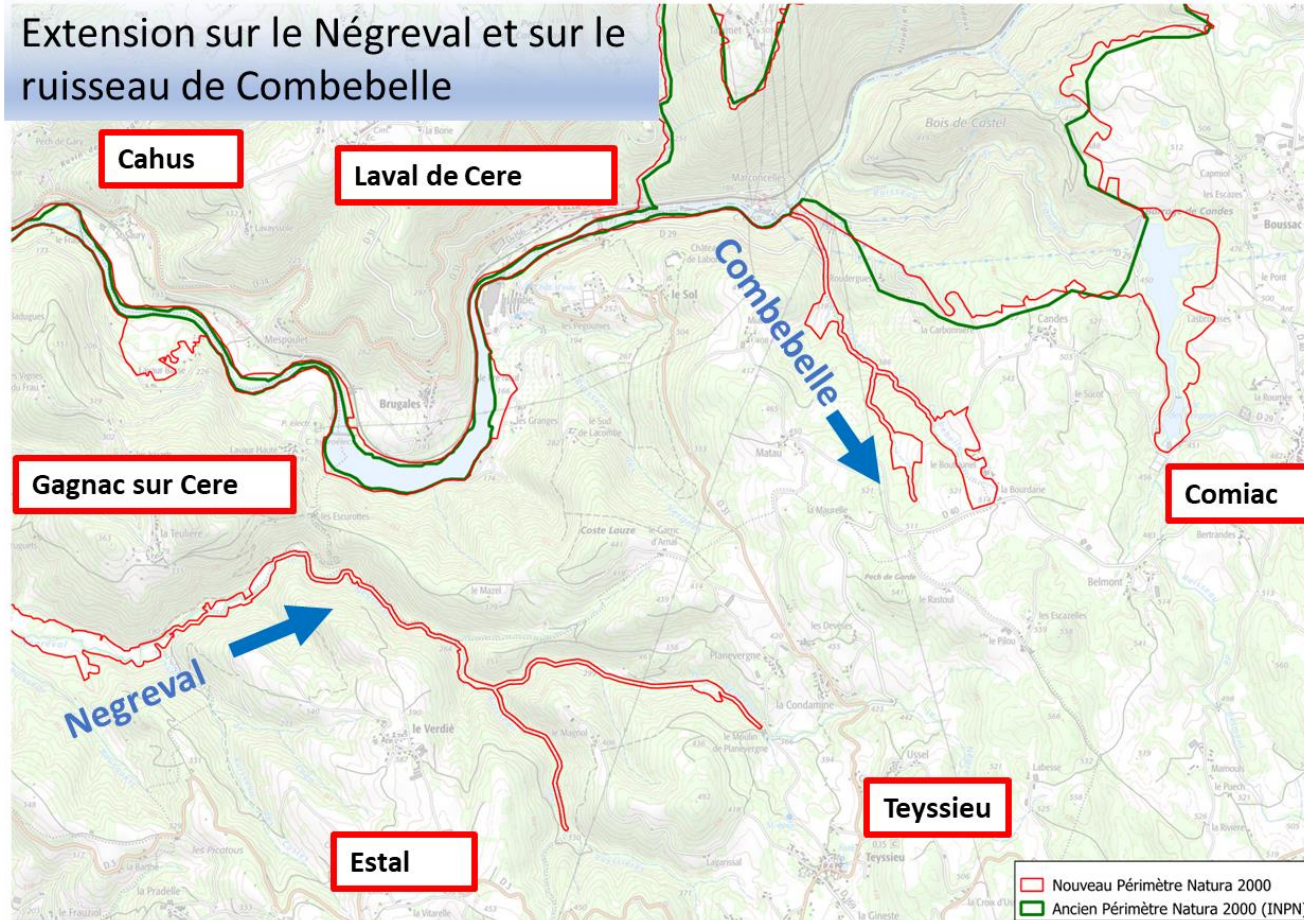

Sur le Négreval à l'aval de Moulin de Planevergne

ECREVISSE A PATTES BLANCHES



LAMPROIE DE PLANER

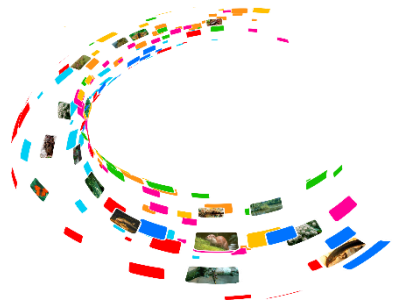

Vallée de la Cère

- Pour la **Cordulie à corps fin** et une **Tourbière de transition (tremblant)**

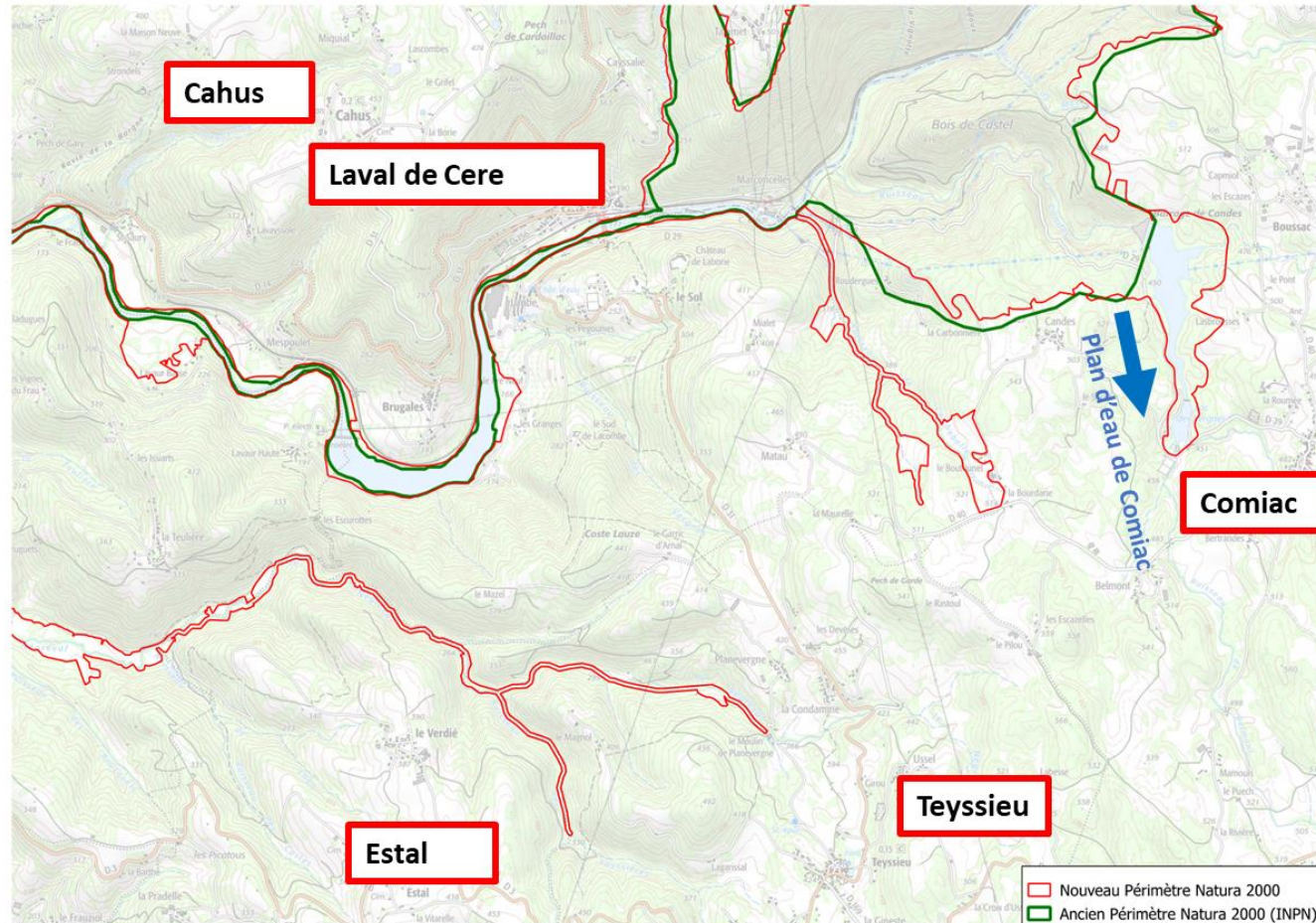

Cordulie à corps fin



Tourbière de transition, tremblant

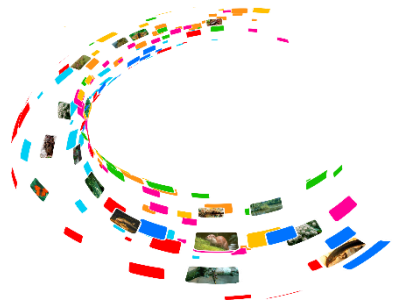

- Pour la Moule perlière

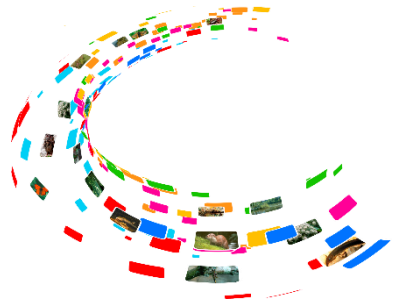

Vallée de la Cère

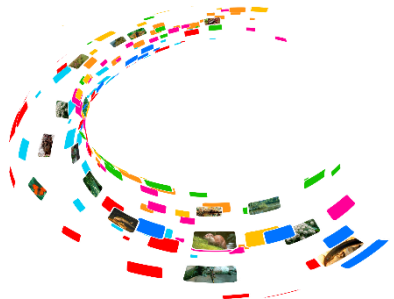
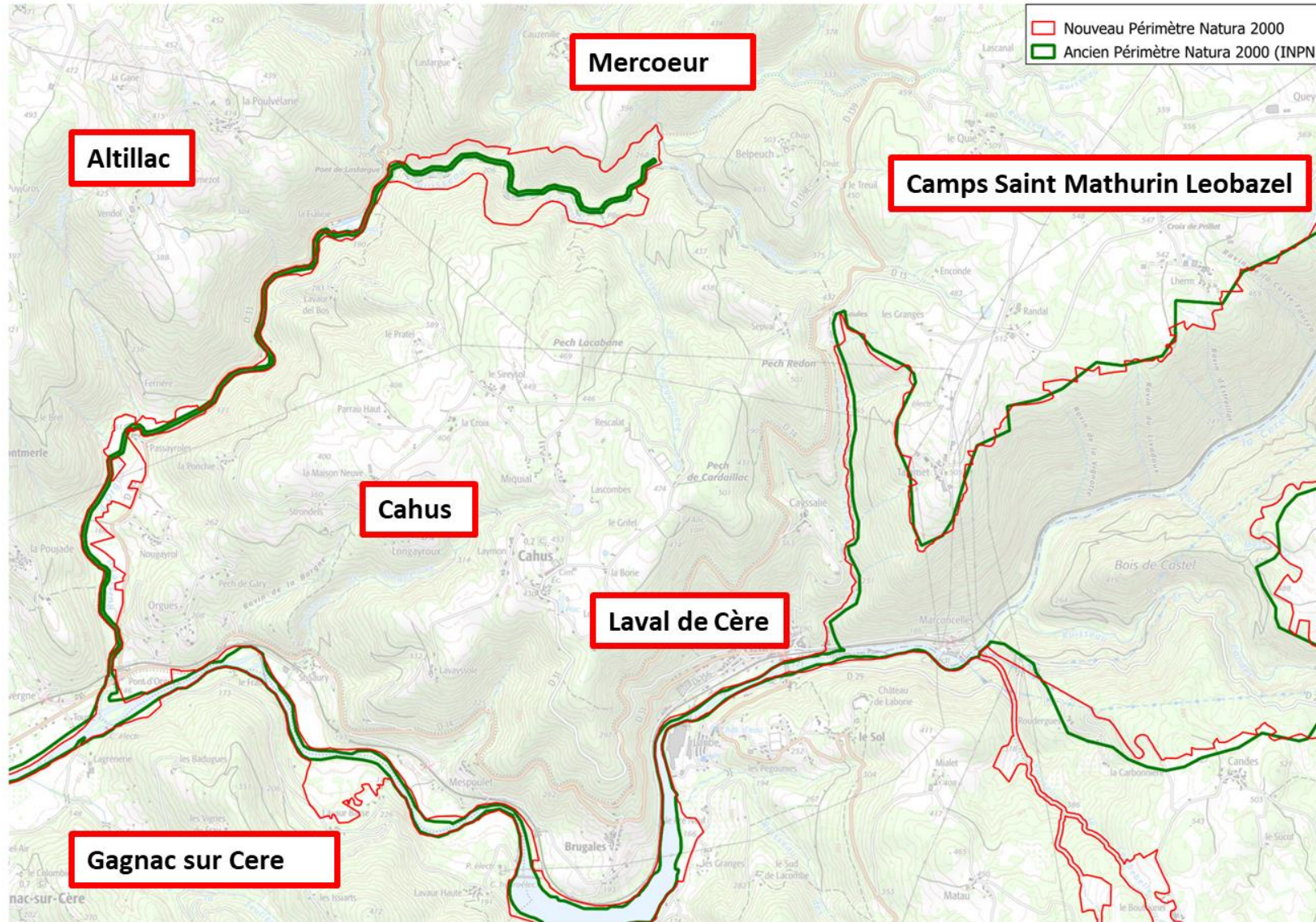

Comité de pilotage Natura2000

Vallée de la Cère

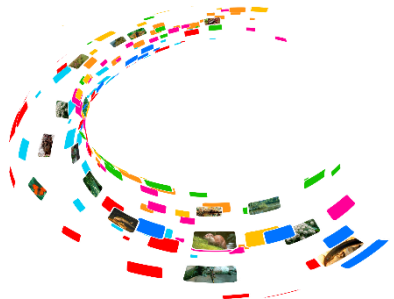
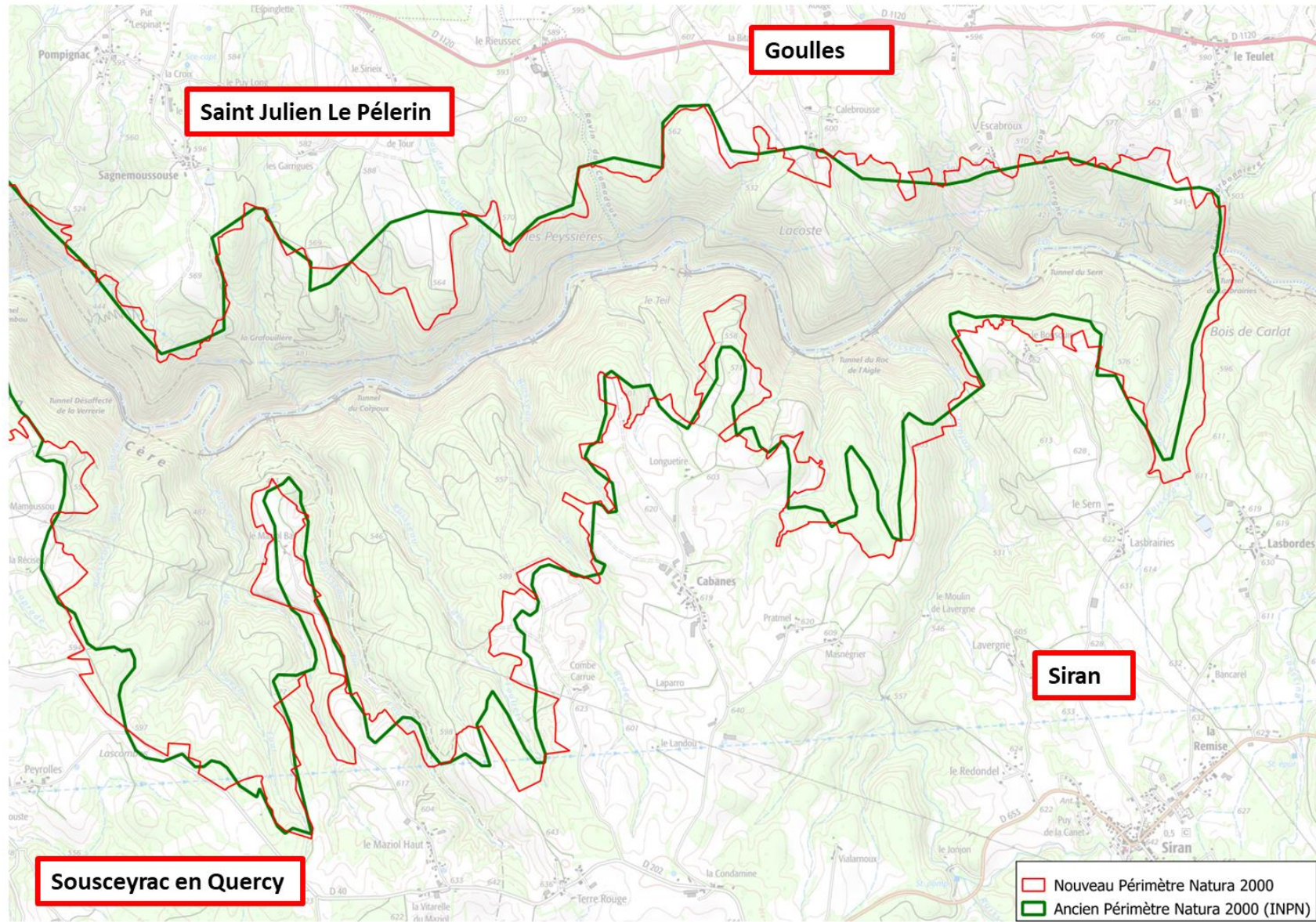



Vallée de la Cère et tributaires

Comité de pilotage Natura2000



**EPIDOR** **EPTB DORDOGNE**
Etablissement Public Territorial du Bassin de la Dordogne



Projet cofinancé par le Fonds Européen Agricole pour le Développement Rural
L'Europe investit dans les zones rurales